



ASSEMBLÉE GÉNÉRALE

ASSOCIATION D'ÉDUCATION POPULAIRE

Exercice 2021

VENDREDI 15 AVRIL 2022 - 19H00

« La MJC constitue un élément essentiel de l'équipement social et culturel de la population issue de Charlieu et des communes limitrophes. Elle offre à ses adhérents, aux jeunes comme aux adultes, la possibilité de prendre conscience de leurs aptitudes, de développer leur personnalité et de se préparer à devenir les citoyens actifs et responsables d'une communauté vivante ».



📍 13 rue du pont de pierre 42190 Charlieu

☎ 04.77.60.05.97

✉ accueil@mjc-charlieu.fr

🌐 mjc-charlieu.fr

SOMMAIRE

1. ASSEMBLÉE GÉNÉRALE EXERCICE 2021
2. SOMMAIRE
3. PROJET ASSOCIATIF 2020 – 2024
4. PROJET ASSOCIATIF 2020 – 2024
5. RAPPORT MORAL
6. RAPPORT MORAL
7. ORGANIGRAMME
8. ACTIVITÉS, ADHÉRENTS
9. COMMUNICATION, STATISTIQUES
10. ÉVÈNEMENTS 2021
11. ALSH : PÉRISCOLAIRE, EXTRASCOLAIRE
12. ALSH : CLUB ADOS
13. SECTEUR JEUNES
14. SECTEUR JEUNES
15. SECTEUR JEUNES
16. LE COCON
17. LE COCON
18. EVS
19. EVS
20. DÉCOUVERTE DU MONDE
21. RAPPORT FINANCIER
22. RAPPORT FINANCIER
23. RAPPORT FINANCIER
24. RAPPORT FINANCIER
25. RAPPORT FINANCIER
26. COMPTE DE RÉSULTAT
27. COMPTE DE RÉSULTAT
28. PRÉVISIONNEL 2022

PROJET ASSOCIATIF 2020 - 2024

Extrait des statuts de la MJC

Article 2 : Objet social et vocation de l'association

La MJC a pour vocation de favoriser l'autonomie et l'épanouissement des personnes, de permettre à tous d'accéder à l'éducation et à la culture, afin que chacun participe à la construction d'une société plus solidaire et plus juste. Elle contribue au développement des liens sociaux.

Article 3 : Valeurs

La MJC adhère à la déclaration des principes de la Confédération des MJC de France jointe aux présents statuts. Elle est ouverte à tous sans discrimination, permettant une relation conviviale entre les participants. Respectueuse des convictions personnelles, elle s'interdit toute attache avec un parti, un mouvement politique, une confession. La MJC respecte le pluralisme des idées et les principes de laïcité mis en avant dans les valeurs républicaines et contribue au renforcement de la démocratie.

Article 4 : Missions et moyens d'actions

La MJC élabore, formalise et évalue à intervalles réguliers un Projet Associatif. Elle fait vivre la démocratie au quotidien, répond aux attentes des habitants, anime des lieux d'expérimentation et participe ainsi au développement local.

Les actions pour et avec les Jeunes sont une part importante de sa mission. Elle propose aussi des activités et services pour les enfants et les adultes encourageant ainsi l'initiative, la prise de responsabilité et la pratique citoyenne.

LA VISION DE LA MJC DE CHARLIEU :

« La MJC de Charlieu vise à promouvoir son projet d'éducation populaire et culturel tant en interne qu'en externe.

Acteur du vivre ensemble et de la mobilisation citoyenne autour des questions de société, elle s'adresse à tous.

En phase avec son territoire et ses partenaires, elle suscite la responsabilisation et la participation des adhérents et des habitants. »

LE PLAN D' ACTIONS STRATEGIQUES ET OPERATIONNELLES DE LA MJC DE CHARLIEU :

La MJC de Charlieu déclinera son plan au travers de grands défis eux-mêmes déclinés en actions à mettre en œuvre.

Défi 1 : Participation citoyenne et lien social

Développer la participation citoyenne, le vivre ensemble et la solidarité.

Action 1 : Mobilisation et participation des adhérents à la vie de la MJC

- **CREER DES COMMISSIONS MIXTES : ADHERENTS, BENEVOLES, PROFESSIONNELS et PARTENAIRES**

Action 2 : Mobilisation des salariés

- **Permettre aux salariés et aux techniciens d'activités d'être des relais du projet associatif auprès des adhérents**

Action 3 : Participation des habitants du territoire

- **Développer de manière régulière dans l'espace public (la ville de Charlieu) une « action » en vue de créer l'échange (dans un souci de mixité) et de recueillir les attentes des habitants**

Défi 2 : En phase avec son temps, ses valeurs, et son objet.

Favoriser la compréhension du monde et l'appréhension du territoire.

Action 1 : Veille prospective sur des réflexions culturelles et sociales

Identification des éléments et difficultés sociales pouvant être relevés avec les adhérents et habitants :

- **Questions liées à la famille, l'enfance, la jeunesse, l'intergénérationnel, le numérique, la culture, la transition écologique (alimentation, recyclage...), le genre, la démocratisation, la laïcité, l'apprentissage ...**

Action 2 : Synergie d'acteurs

- **Créer une synergie d'acteurs en vue d'être force de proposition et d'action en Charlieu Belmont dans le socio culturel**

Action 3 : Débats publics

- **Organiser des débats publics autour de questions de société et sujets d'actualité**

Action 4 : Ouverture sur le monde/mobilité

- **Organiser des actions favorisant l'ouverture sur le monde et la mobilité géographique**

Défi 3 : Attractive et adaptée

Améliorer des conditions d'accueil de tous les publics. Rendre la MJC plus attractive.

Action 1 : Agrandissement et réagencement des locaux

- **Participer à l'élaboration du projet de rénovation du bâtiment du rendez-vous des savoirs**
- **Poursuivre la mise aux normes et la rénovation du bâtiment MJC**

Défi 4 : Identité et communication

Structurer et organiser une stratégie globale de communication de la MJC de Charlieu - création d'une commission communication

Action 1 : Diversifier les supports média papier - **S'assurer de l'efficacité de notre communication**

Action 2 : Valeurs et sens - **Produire un message clair relatif aux valeurs portées par la MJC**

Action 3 : Réseaux sociaux - **Maintenir du lien et actualiser des infos sur les réseaux sociaux**

RAPPORT MORAL

Jamais je n'ai ressenti tant de reconnaissance dans cette grande organisation que représente la MJC qui dans un épisode des plus sombres de notre civilisation a su inventer une énergie et humanité solidaire propre à servir de support aux repères de bienveillance mis à mal.

Chers amis de la MJC, l'exercice 2021, est celui de notre réaction pendant la pandémie mondiale du COVID.

Le sens de notre association a été heurté violemment par les contraintes drastiques du confinement : d'abord la sidération, la peur de la mort, de la maladie, puis de l'« autre » comme potentiel danger à ma survie. Cette angoisse a engendré une nouvelle proposition d'organisation sociale : le repli, la peur et la distanciation comme nouvelle règle obligée.

Comment nous reconnaître, voire résister pour exister derrière cet incroyable sentiment d'être bâillonné ?

L'énergie de vie de votre association ne s'est jamais tue, respectueuse des règles légales, nous avons scrupuleusement, avec l'aide de notre fédération, décodé en temps réel, tous les protocoles sanitaires, nous avons mis en sommeil les activités, avec les aides économiques de l'état. Nous avons travaillé à la continuité des services pour les enfants quand les familles ont dû retourner au travail.

Dans cette complexité, l'accompagnement des enfants a été réalisé sans faille, je salue le travail de l'équipe du centre de loisirs sous la responsabilité de Carine Canard et celle du cocon coordonné par Pauline Sivignon, qui a dû augmenter son activité pour répondre à la détresse des adolescents impactés par la pandémie.

Ces deux services d'utilité vitale sur notre territoire, ont révélé avec exigence et détermination, un professionnalisme salutaire dans ce chaos sanitaire, social et psychologique.

L'association a souhaité accompagner individuellement chaque adhérent face à la suspension de son activité. La complexité administrative et comptable n'a pu être surmontée sans un engagement et un surcroît de travail très important. Je tiens à remercier notre comptable Sylvie Baud, et Pierre-Jean Dusser chargé de l'accueil et de la communication.

Une association, même masquée, c'est une équipe bénévole et professionnelle qui continue de faire battre le cœur politique de ce grand projet, qu'est votre MJC : ainsi, c'est à la lueur des écrans des visioconférences que nous avons rallumé les espoirs de notre vie sociale abîmée. Au-delà des obstacles protocolaires, du devoir de précaution, autour de Lara Tonello, chef d'orchestre du projet, des bénévoles en tee-shirt rouges ont réinvesti la douce folie d'une grande fête populaire et joyeuse : LES FERUS, véritable symbole de

résilience culturelle, le début juillet 2021, réamorçait le bonheur de se retrouver, d'être ensemble pour éclairer les autres. Tous les réseaux de ce formidable organisme social se sont remis à palpiter : bénévoles, professionnels, artistes, collectivités et partenaires, nous avons besoin de vous, et vous avez accompagné ce vertige festif, esquissé le temps d'un week-end, un projet de société vivant, solidaire et intergénérationnel.

Le Covid, a été une épreuve collective, dans la MJC, elle a soudé l'équipe de bénévoles et de professionnels, elle nous a invités à réfléchir ensemble, et à nous engager davantage dans des démarches collaboratives.

Durant cette étrange période la MJC s'est étoffée de nouveaux collaborateurs. Je salue l'investissement de notre directrice Cécile Comby, car si on reconnaît les bons capitaines dans les tempêtes, alors nous avons une excellente capitaine !

Je salue l'arrivée de Marianne Cinato dans la mise en musique du secteur jeunes et de la nouvelle mission pour Lise Rivière, d'animer le club ados.

La réalité sociale de la MJC s'est traduite, non sans mal, en allant chercher l'agrément Espace de Vie Sociale auprès de la Caisse d'Allocation Familiale. C'est toute l'association qui travaille avec Nicolas Christiaens pour répondre aux thématiques de l'alimentation, de la famille, et aux initiatives citoyennes.

En faisant réseau, dans les valeurs de l'éducation populaire, avec tous les partenaires du territoire, nous construisons ensemble les connections sociales et culturelles pour que l'énergie citoyenne de notre endroit, nous permette d'être plus forts, solidaires, durables et moins démunis devant les accélérations et les menaces que notre société devra traverser, dans la complexité annoncée d'une planète en grand danger.

Je remercie la confiance de nos partenaires pour réaliser les ambitieux projets que nous portons pour les habitants de cette jolie contrée :

- La municipalité de Charlieu
- La communauté de communes de Charlieu – Belmont
- Le département de la LOIRE
- L'agence Régionale de la Santé
- La Direction départementale de l'emploi, du travail et des solidarités (DDETS)
- L'Association Départementale des MJC de la Loire
- La Caisse d'Allocation Familiale de la Loire
- L'Europe
- Le Crédit Mutuel, en pensant plus particulièrement à son agence de Charlieu

Martial VERMOREL

Organigramme fonctionnel de la MJC de Charlieu

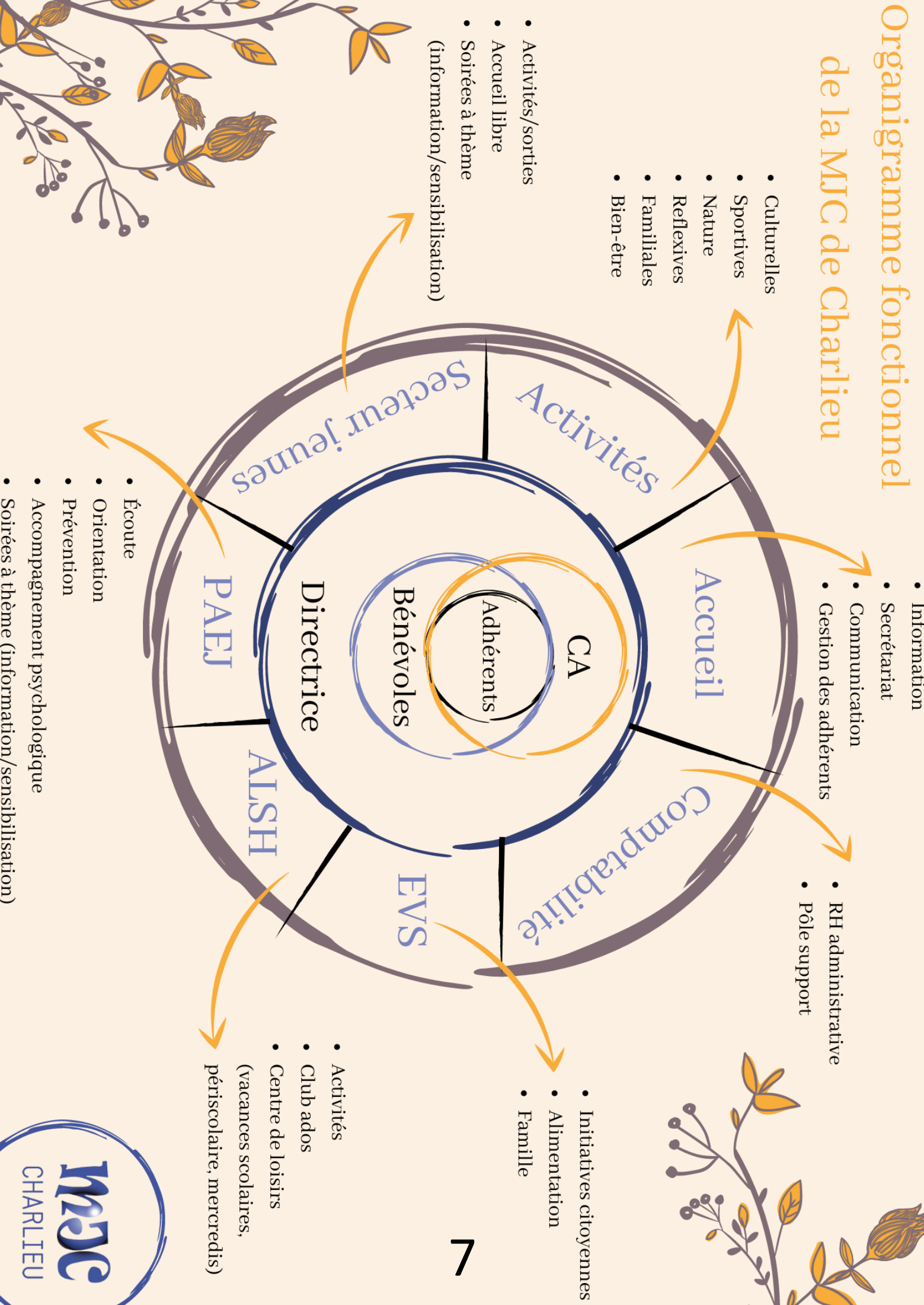

- Information
- Secrétariat

- Communication
- Gestion des adhérents

- RH administrative
- Pôle support

- Culturelles
- Sportives
- Nature
- Reflexives
- Familiales
- Bien-être

- Initiatives citoyennes
- Alimentation
- Famille

- Activités/sorties
- Accueil libre
- Soirées à thème (information/sensibilisation)

- Activités
- Club ados
- Centre de loisirs (vacances scolaires, périscolaire, mercredis)

- Écoute
- Orientation
- Prévention
- Accompagnement psychologique
- Soirées à thème (information/sensibilisation)



ACCUEIL, SECRÉTARIAT, COMMUNICATION

37 ACTIVITÉS

**9 ACTIVITÉS ENFANTS
24 ACTIVITÉS ADULTES
6 STAGES**

Nombre d'adhérents

- 0 ÉVEIL MUSICAL**
- 8 ÉVEIL SPORTIF
- 9 MÉTHODE 3C
- 0 ATELIER CONTES**
- 5+7 DESSIN / PEINTURE (ENFANTS + ADULTES)
- 5 THÉÂTRE
- 6 ROLLERS
- 4 ZUMBA KIDS
- 15 GUITARE / BASSE
- 9 ZUMBA FITSTICKS
- 9 THÉÂTRE IMPRO
- 12 THÉÂTRE TEXTES
- 23 BADMINTON
- 10 YOGA DYNAMIQUE
- 3 TRICOT CROCHET
- 16 ANGLAIS
- 0 GUITARE & CHANT EN ANGLAIS**
- 8 DANSE EN CERLCE
- 6 HATHA YOGA
- 3 ÉNERGÉTIQUE & NATUROPATHIE
- 2 CONNAISSANCE DE LA NATUROPATHIE
- 8 RÉFLEXOLOGIE
- 6 SOPHROLOGIE
- 0 MÉDITATION DE PLEINE CONSCIENCE**
- 3 ATELIER CLOWN
- 1 ATELIER CONNAISSANCE DE LA VALLÉE DU SORNIN
- 3 INITIATION À LA CULTURE ET À LA LANGUE PORTUGAISES
- 71 FITNESS**
- 2 STAGES ANTIGYMNASTIQUE
- 4 STAGE YOGA DU RIRE
- 1 ATELIER ÉCO-GESTES
- 9 JARDIN PARTAGÉ
- 65 PILÂTES**
- 0 RÉPARE CAFÉ**
- 8 VOIX & CHANT
- 7 STAGE HIP-HOP
- 0 VISITES D'ENTREPRISES**
- 0 OBSERVATOIRE DE LA VALLÉE DU SORNIN**
- 0 STAGE CIRQUE**

À cause de la situation sanitaire, de nombreux stages et activités ne peuvent avoir lieu, faute de suffisamment d'adhérent ou par manque d'animateur.

Le couvre-feu à 21h instauré le 14 octobre oblige également certaines activités comme le badminton, le théâtre ou l'atelier clown à se décaler, pour permettre à leurs adhérents de rentrer chez eux dans les délais. Deux semaines plus tard, c'est le confinement qui impacte grandement la tenue des activités. Au retour des activités, le protocole stricte mis en place force une réadaptation des locaux.

Évolution du nombre d'adhérent de 2005 à 2021

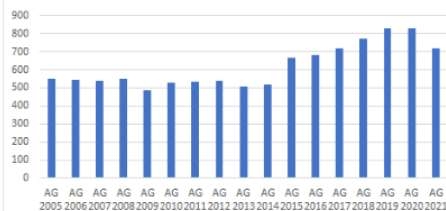

721 ADHÉRENTS

482 FEMMES **400**
entre 3 et 18 ans

239 HOMMES **282**
entre 19 et 95 ans

DE 62 VILLES (+ 17 N.C.) **39 N.C**

Répartition des adhérents sur le territoire

BREST	1
CHÂTEAUNEUF	1
NEUILLY-EN-DONJON	1
Autres	3
N.C.	22
BELLEVILLE	1
COURS-LA-VILLE	1
LYON	2
RANCHAL	1
THIZY	1
VILLEURBANE	1
Rhône	6
COULOUVRE	7
ÉCOCHE	6
LA GRESLE	1
MABLY	2
NOAILLY	2
RENAISON	1
ROANNE	6
SEVELINGES	2
SAINT-ANDRÉ-D'APCHON	1
SAINT-BONNET-DES-QUARTS	1
SAINT-ROMAIN-LA-MOTTE	1
VILLEREST	1
Loire (sauf C.C.)	31
ARCINGES	4
BOYER	2
BRIENNON	8
CHANDON	69
CHARLIEU	235
CURNZIER	4
JARNOSSE	8
MAIZILLY	8
MARS	18
NANDAX	4
POUILLY-SOUS-CHARLIEU	23
SAINT-DENIS-DE-CABANNE	31
SAINT-HILAIRE-SOUS-CHARLIEU	8
SAINT-NIZIER-SOUS-CHARLIEU	37
SAINT-PIERRE-LA-NOAILLE	10
VILLERS	14
VOUGY	14
Communauté de Communes	497
ANGLURE-SOUS-DUN	1
ANZY-LE-DUC	1
BAUDEMONT	1
CHASSIGNY-SOUS-DUN	1
CHAUFFAILLES	6
COUBLANC	9
FLEURY-LA-MONTAGNE	24
IGUERANDE	22
LIGNY-EN-BRIONNAIS	7
MAILLY	6
MARCIGNY	1
MELAY	8
MUSSY-SOUS-DUN	2
OYÉ	2
SEMUR-EN-BRIONNAIS	1
SAINT-BONNET-DE-CRAY	25
SAINT-EDMOND	15
SAINT-IGNY-DE-ROCHE	4
SAINT-JULIEN-DE-JONZY	8
SAINT-MARTIN-DU-LAC	2
SAINT-MAURICE-LES-CHÂTEAUNEUF	5
SAINTE-FOY	1
TANCON	6
VARENNES L'ARCONCE	1
VAUBAN	2
Saône-et-Loire	161

25 SAÔNE-ET-LOIRE

17 COMMUNAUTÉ DE COMMUNES DE CHARLIEU-BELMONT

12 LOIRE SAUF C.C.

6 RHÔNE

3 AUTRES

22 NON-COMMUNIQUÉS

Répartition des adhérents sur le territoire

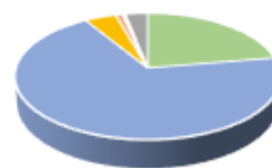

■ Saône-et-Loire
■ Communauté de Communes
■ Loire (sauf C.C.)
■ Rhône
■ Autres

MAISON DES JEUNES ET DELA CULTURE DE CHARLIEU

Les inscriptions démarrèrent en décalé : **Dès le 1er septembre** pour les adhérents de l'année passée

Dès le 11 septembre pour les nouveaux adhérents **Reprise des activités Le 11 septembre 2020**



COMMUNICATION

Entre le 01/09/2020 et le 31/08/2021

147 publications Facebook

Entre 150 et 200 affiches (vitrines, commerces...) et publications sur la TV de l'accueil pour la promotion des activités/événements, et/ou pour informer

22923 visiteurs sur le site

Moyenne de 55 visiteurs par jour pour l'année civile 2020, 77 pour 2021

8 numéros du Petit Journal



Statistiques

Couverture de la Page Facebook

23 708 ↑ 23,6



facebook

Couverture de la Page Facebook

Nombre de personnes ayant consulté un contenu sur votre Page ou portant sur votre Page, notamment des publications, des stories, des publicités, des informations sociales sur les visiteurs qui interagissent avec votre Page, etc. La couverture est différente des impressions, qui peuvent inclure plusieurs vues de vos publications par une seule et même personne. Cet indicateur est estimé.

Visites de la Page Facebook

1 796 ↑ 55,6



Visites de la Page Facebook

Nombre de visites sur votre Page Facebook.

Nouvelles mentions J'aime sur la Page Facebook

99 ↑ 32

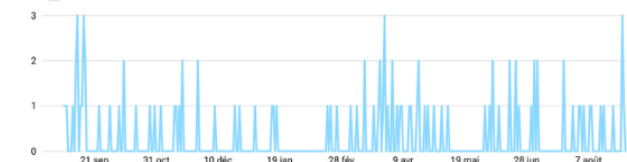

Nouvelles mentions J'aime sur la Page Facebook

Nombre de nouvelles mentions J'aime de votre Page Facebook.

On constate des pics à la **rentrée de septembre**, pour les **vacances**, et pour les **Férus**.



Mois et années

mjc-charlieu.fr

	Jan	Fév	Mar	Avr	Mai	Juin	Juill	Août	Sep	Oct	Nov	Déc	Total
2019										187	1 751	701	2 639
2020	1 495	1 200	2 038	1 588	800	1 695	1 628	2 390	3 523	1 173	832	711	19 073
2021	789	791	1 100	864	1 321	4 112	5 164	2 543	6 901	2 356	1 230	921	28 092

Moyenne par jour

	Jan	Fév	Mar	Avr	Mai	Juin	Juill	Août	Sep	Oct	Nov	Déc	Global
2019									62	58	23		41
2020	48	41	66	53	26	57	53	77	117	38	28	23	52
2021	25	28	35	29	43	137	167	82	230	76	41	30	77

Le meilleur mois en terme de vues du site est celui de **septembre 2021 (rentrée)** qui bat tous les records avec **6901 vues**. C'est aussi le mois avec la meilleure moyenne de visiteurs par jour (**230**). En comparaison, la rentrée de septembre 2020 en comptait un peu plus de la moitié.

Les plus proches sont les mois de **juin et juillet 2021** avec respectivement 4112 et 2543 vues (**Férus**).

L'année 2021 est la meilleure année concernant les vues du site, avec **28092**.



JARDIN PARTAGÉ

En Mars 2020, le jardin partagé déménage des jardins proches de la mairie et s'installe en face de la MJC sur un terrain beaucoup plus grand !



ASSEMBLÉE GÉNÉRALE

Le **27 novembre 2020** a lieu notre Assemblée Générale par visioconférence, pour l'exercice 2019.

Le **30 avril 2021** a lieu notre Assemblée Générale pour l'exercice 2020.

CABINE

En Avril 2021, une cabine "mnémotique" (dét. : relatif à la mémoire) prend place devant la MJC. Elle héberge des livres et est à disposition du public. Thara (service civique) et Pierre-Jean (accueil) l'ont repeinte en rouge. Cette cabine connaît depuis un franc succès !



FÉRUS : DU 1ER AU 4 JUILLET 2020

Fin Avril 2021, les inscriptions des bénévoles pour le festival des Férus débute !
Samedi 5 juin, une grande réunion "portes ouvertes" pour les bénévoles a lieu à la MJC.
 Le 8 juin, la programmation officielle des Férus est disponible sur le site de la MJC.
 Cette année, une jauge est instaurée pour les spectacles (cause COVID). Nous avons ainsi mis en place un système de réservation, dès le mardi 22 juin. Une première représentation a lieu à Pouilly-sous-Charlieu le 1er juillet.



QUELQUES CHIFFRES

- 4 Jours
- 4 Lieux
- 4 Banderolles
- 5 Groupes de musique
- 9 Concerts
- 10 Compagnies professionnelles
- 22 Représentations spectacles
- 64 Sponsors commerçants
- 150 Bénévoles
- 380 Repas servis
- 500 Affiches
- 5000 Programmes
- 7000 Spectateurs
- 10000 Flyers
- 10 Commissions
 - Accueil artistes
 - Buvette
 - Cantine
 - Communication
 - Décoration
 - Sécurité
 - Sponsors
 - Finances
 - Jeunes
 - Bénévoles

PLAQUETTE D'ACTIVITÉS

Le **27 juillet 2021**, la plaquette d'activités pour la saison 2021 - 2022 est disponible en ligne. Elle sera disponible en version papier début août 2021.



COVID-19

Le **30 octobre 2020**, nous annonçons la suspension de toutes nos activités jusqu'au 1er décembre. Seuls le Centre de Loisirs les mercredis et l'AMAP les vendredis soirs sont maintenus.

Le **11 décembre**, nous annonçons la fermeture de la MJC jusqu'au 7 janvier.

Lundi 4 janvier, les activités enfants reprennent

Confinement du 17 mars au 11 mai 2021.

Retour d'une partie de l'équipe dans les locaux le 18 mai 2021.

Certaines activités redémarrent le **3 juin 2021** : inscriptions au préalable, distanciation, 9 adhérents max par activités. Un barnum est installé devant la MJC pour que les activités puissent avoir lieu en extérieur.

Cher(e)s adhérent(e)s,

nous vous informons que toutes les activités de la MJC sont suspendues jusqu'au 1er décembre SAUF

Maintien de l'ouverture du centre de loisirs les mercredis

Nous sommes dans l'attente du protocole et des conditions d'inscription
 Contact Carine Canard 07-83-74-52-08 à partir de lundi

Maintien des permanences de l'AMAP tous les vendredis de 18h à 19h

Devant la MJC, avec le port du masque et distanciation OBLIGATOIRE. NOUVEAU CONTRAT adhésion à la MJC de 12€, appeler les producteurs (cf téléphone sur le site Internet ou programme) ou venir directement à la permanence

Permanence téléphonique durant cette période du lundi au vendredi de 14h à 17h au 04-77-60-05-97

Nous vous remercions des nouvelles dès que possible. Prenez bien de vous !

L'Équipe de la MJC

MJC CHARLIEU
 Maison des Jeunes et de la Culture de Charlieu
 Rue du Fort de Pierre
 42300 Charlieu
 Tél. 04 77 60 05 97
 Email : accueil@mjc-charlieu.fr
 Web : mjc-charlieu.fr

En mai 2021, un sondage sur la reprise des activités est proposé aux adhérents. Sur les 120 réponses, 70 souhaitent reprendre les activités. Un autre sondage suit, concernant une éventuelle reprise des activités du 24 mai au 2 juillet. Finalement, les activités reprennent le 31 mai en extérieur seulement, à l'exception du chant, du badminton, de la sophrologie, de l'éveil musical et de la méditation de pleine conscience. Pour les mineurs en intérieur sauf pour la zumba kids. Un minimum de 4 inscrits est demandé afin que l'activité puisse avoir lieu. Le port du masque devient obligatoire sauf pour les activités physiques et sportives, avec une surface individuelle de 4m².

Reprise des activités enfant/ado aujourd'hui, Lundi 4 Janvier 2021 !

MJC CHARLIEU

LUNDI GUITARE AVEC ALEX

MARDI THÉÂTRE AVEC LÉA

MERCREDI GUITARE AVEC ALEX, DESSIN AVEC MARIE, ZUMBA AVEC LAURETTE, ROLLERS AVEC ERIKA & OLIVIER, EVEIL SPORTIF AVEC DELPHINE

JEUDI MÉTHODE 3C AVEC LAETITIA

SAMEDI EVEIL MUSICAL AVEC MARIE

Périscolaire et extrascolaire

ALSH

2021

Les mercredis 2021

Objectif du projet : sensibiliser les enfants aux enjeux environnementaux autour de plusieurs thématiques :

- l'alimentation : à chaque période, découvertes et cuisine avec des fruits et légumes de saison
- la réduction des déchets : ateliers autour de la réduction des déchets proposés par Charlieu Belmont Communauté et mise en place de poubelles de tri au centre
- la création d'un jardin avec la participation de Lætitia Pavesi et la création d'un hôtel à insectes avec Nicolas Descave
- la découverte de la faune et la flore du territoire avec une ballade botanique, une rencontre avec le SYMISOA
- un spectacle de la Fée Mandoline sur l'écologie

Les chiffres 2021

319 inscrits (130 mercredis/162 vacances et 27 club ados)
145 filles et 174 garçons
150 charliendins
99 autres communes de la Communauté de Communes
64 de Saône et Loire
13 extérieurs
11 groupes scolaires
8 enfants avec une AEEH
211 familles
quotient familial : 89 familles de 0 à 700 - 97 de 701 à 1300 et 25 > à 1300
équipe d'animation : Carine coordinatrice, Anne Elodie directrice adjointe et animatrice 3/6ans, Lise animatrice du Club ados, Yann en apprentissage BPJEPS, sur le périscolaire : Joëlle, Rémi, Marion, Roselyne et Sylvie et pour les vacances scolaires : 18 diplômés, 9 stagiaires et 4 non diplômés

Les vacances

Chaque période de vacances décline une thématique différente :

- vacances d'hiver : "cette année là"
- vacances de printemps : nous avons accueilli uniquement les enfants prioritaires
- vacances d'été : "les aventures de Lara Masse"
- vacances d'automne : "aux couleurs de l'automne"
- vacances de Noël : "préparons Noël"

Apports pédagogiques :

- les apports pédagogiques d'un film au centre
 - création de la journée type avec un focus sur les temps libres/temps calmes
- la sécurité au centre : les règles de vie et sécurité et positionnement de l'animateur
- les protocoles sanitaires

Périscolaire du soir

L'accueil :

les lundi, mardi, jeudi et vendredi de 16h30 à 18h30

Effectifs:

Maternelle : 23 enfants

Primaire : 70 enfants

Équipe :

Les permanents de la MJC, Joëlle; ATSEM de l'école, 2 salariés (qui interviennent également les mercredis) et Roselyne mise à disposition par la Mairie

Organisation :

Nous récupérons les enfants à l'école, proposons un temps de goûter, de l'aide aux devoirs et des animations libres

Le CLAS Le club ados

ALSH 2021

Le CLAS

Le CLAS est un dispositif financé en partie par la CAF et qui permet d'accompagner les enfants, les jeunes et les parents au niveau du parcours scolaire

- au niveau du primaire : 19 enfants les lundis, mardis et jeudis de 16h30 à 18h

- pour les collégiens : 9 jeunes les mercredis de 13h30-15h

Organisation :

Nous récupérons les enfants à l'école, proposons un temps de goûter, un temps de soutien scolaire et un temps d'apprentissage différencié ; cette année "yoga du rire"

Les partenaires

La SDJES (anciennement DDCS)
Charlieu Belmont Communauté
Les établissements scolaires du territoire

La CAF

La MSA

La Mairie de Charlieu

Loire Département

les ALSH du territoire

L'AD des MJC

Les MJC de la Loire

Les associations du Territoire

Le PAEJ

La ludothèque

La médiathèque

L'Espace Cyber

Le SESSAD

Le club ados 11-14ans

Création du club ados en Janvier 2021, des débuts timides jusqu'en Juin 2021, le temps de faire connaître le club ados.

En Juillet 2021, plusieurs animations ont été proposées : séjour au Pal, un séjour dans le cadre de l'opération été jeune du Département, intervention dessin manga, sorties diverses sur Roanne.

En septembre 2021, un petit groupe de 4 à 6 jeunes a commencé à se créer sur les mercredis après-midi. Depuis, nous construisons ensemble une partie du programme des mercredis et des vacances.

Pendant les vacances d'octobre et de décembre, nous avons proposé diverses activités et sorties. Nous avons continué la découverte des parcs d'attraction en allant à Walibi. Ils se sont réunis pour faire des crêpes.

Infos diverses

- Accueil de stagiaires :

Yann stagiaire BPJEPS "animation sociale"

Justine stagiaire BPJEPS "loisirs tous publics"

Stagiaires de 3ième

Stagiaires SAPAT

- Participation à l'APP (analyse de la pratique professionnelle)
- Fermeture du centre et du Club ados pour les vacances d'avril

Perspectives 2022

Réorganisation salariale

Projet des mercredis 2022

Réaménagement de l'espace des +8ans au centre de loisirs

Formation PCS1

Remise en place du CLAS

Participation à la construction de la CTG

Participation aux projets de l'AD des MJC

Pour le club ados

Rénovation du club ados avec implication des jeunes.

Création de camp vélo.

Création d'une web radio.

Participation au camp été jeunes

Continuer la découverte des parcs d'attraction (parc Astérix ...)

2021

Secteur Jeunes

Rétrospective

L'année 2021 a été marquée une nouvelle fois par les restrictions dues à la crise sanitaire. Le Secteur Jeunes s'est adapté du mieux possible. Des projets, des idées ont vu le jour, mais les comportements évoluent et il faut trouver des nouveaux ajustements aux nouvelles pratiques des jeunes. Une année de prises de marques pour moi également. J'ai pu rencontrer de nombreux acteurs et tisser des liens qui j'espère verront naître de nombreux projets !

» Vacances de février

Durant ces vacances, nous avons organisé un stage spécial pour la Junior Asso (JDLR for Change) du lycée Jérémie de la Rue. Ils souhaitent réaliser une fresque de 23m sur un mur intérieur du lycée. Ce stage, avec Aurélia Brivet comme coach leur a permis de mettre leur idées à échelle réduite.



» Intervention Jeux à Notre Dame

Les interventions ont lieu le jeudi de 12h45 à 14h. 25 à 40 jeunes participent chaque semaine.



13

» Fermeture covid en avril

Des vacances sous le signe de la fermeture administrative. Nous avons juste eu le temps de réunir le groupe "Skatepark" pour lancer le projet.

» Vacances d'été

Après avoir vécu au rythme des Férus, nous sommes partis en Ardèche pour un camp spécial 14-17 ans. Un très beau séjour qui a permis de faire des nouvelles connaissances et de se détendre après une année stressante. Des sorties ont été organisées, comme à l'aquapark de Anse ou au Parc des Combes du Creusot.



▶ Vacances d'Automne

Avec le thème d'halloween en fil rouge, les vacances d'automne furent un succès. Soirée raclette/film d'horreur, sortie à Walibi et convention rétrogaming... De belles émotions !



▶ Les nouvelles activités jeunes

Deux nouvelles activités jeunes (11-17 ans) ont vu le jour à la rentrée. Un atelier mensuel de dessins "manga" avec Marion (13 jeunes sont inscrits à l'année) et un autre atelier de musique Electro avec "Arnoise" (5 jeunes à l'année). Ces ateliers ont lieu le samedi à la MJC.



▶ Vacances de Noël

Les vacances de Noël nous ont permis de réaliser le stage de cinéma d'action qui avait été reporté durant la fermeture d'avril. Les deux intervenants professionnels ont coaché les jeunes sur des cascades. Le film hyper dynamique réalisé est vraiment drôle !



▶ Ouverture sur le monde

Des partages d'expériences sur des voyages ou études à l'étranger pour explorer les différents moyens de partir ! Mathilde a ouvert le bal avec son échange quand elle avait 16 ans à Taiwan avec le Rotary Youth Exchange.



Evolution 2022

Formation
BAFD en cours
VAE BEPJEPS en cours

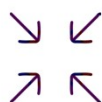

EVOLUTION
PS JEUNES
100 % projet jeunes
12-25 ans

Projets en cours en 2022

- Projet skate park avec la municipalité (plan, recherche...)
- Exposition photos à préparer pour 2023 en partenariat avec l'Abbaye de Charlieu
- Opération été jeunes : autoportrait de la génération Z
- Projet innov'jeunes d'installation de distributeurs de protections menstruelles pour pallier à la précarité



PROMENEUR DU NET

A compter de 2021, une nouvelle organisation interne (collaboration Le Cocon/Secteur Jeunes) nous permet de travailler en équipe sur des sujets divers, en direction des jeunes. Des pratiques numériques aux conduites à risques, nous informons en physique avec Le Cocon et sur les réseaux avec la page Promeneurs du Net.

En 2022, nous nous orientons vers des soirées d'échanges informelles entre jeunes ou jeunes et adultes selon les thèmes abordés. Ceci viendra en plus des Live facebook, et des interventions régulières réseaux et physiques.

Thèmes fin 2021

- **discrimination et santé mentale**
 - publications réseaux
 - vidéo
 - exposition
- **moi(s) sans tabac**
 - publications réseaux
 - intervention collègue
- **consommation raisonnée Noël**
 - publications réseaux

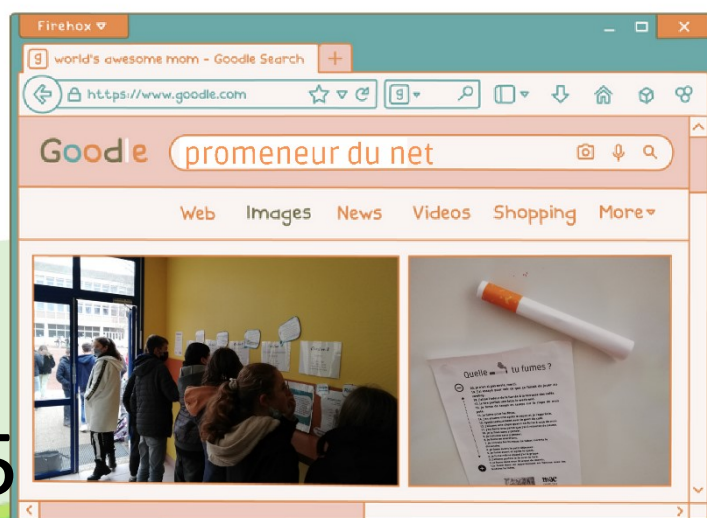

Bilan 2021

Nos financeurs

CAF DE LA LOIRE

Communauté de Communes Charlieu Belmont

Agence Régionale de Santé

MJC DE CHARLIEU

Partenaires de réseaux ;

Réaap : réseau d'appui et de d'accompagnement à la parentalité, Réseau parentalité de la CBC, Réseau des Semaines d'information en Santé Mentale, Réseau de la Convention Territoriale Globale, Association Nationale des PAEJ, AD des MJC, cellule de veille mairie de Charlieu
Pauline est déléguée départementale bénévole pour l'ANPAEJ depuis Décembre

L'équipe

Février : retour congé maternité de Pauline et fin de contrat pour Anaïs Murard
Avril : accueil de Xavier Mauro pour 12h
Juillet : fin du contrat d'Adriana Chartier
Septembre : augmentation du temps de travail d'Aurélie (24h) et de Xavier (17.5h)

Formation de l'équipe

Aurélie : formation sur l'accompagnement des auteurs de violences sexuelles; puis importante formation à l'ICV.
Pauline : conférence sur les troubles des comportements alimentaires et la confiance dans les relations familiales.
Tous les trois : outils d'identité temporelle par l'ARCA à Lyon, et développer les compétences psychosociales des jeunes par l'IREPS.

Nos actions collectives

362 personnes rencontrées : 280 jeunes, 8 parents, 82 professionnels
Poursuite du Thé Doudou, Atelier Gestion de la pression, Stand et exposition sur les discriminations lors de la Semaine d'Information en santé mentale, stand salon de Pouilly /s Ch, Spectacle de la Comédie de Saint Etienne, suivi d'un temps d'échange avec lycéens, Moi(s) sans Tabac, harcèlement, conduite à risques à la MFR de Vougy, échange sur la pratique des animateurs ALSH CHARLIEU.
Action non réalisée cause covid : prévention violence ordinaire Foot club, harcèlement à l'accueil jeune de Briennon, forum des associations

ACCUEIL AU COCON

416 rendez-vous individuels
355 rdv avec les jeunes, 61 rdv avec
35 parents
102 jeunes reçus

Partenaires prescripteurs :

Etablissements scolaires et structures d'éducatrices populaires, PMI du département, Centre médico Psychologique, gendarmerie, services sociaux, professionnels médico sociaux libéraux, médecins légistes.
Associations spécialisées

Partenaires de projets :

Notre Dame, Mfr de Vougy, Alsh de la CCCB, Collège Michel Servet, Lycée Jérémie de la Rue, Collège Brossette de Cours, Relais Petite Enfance et PMI du département, Marianne C.: Promeneur du Net

16

LE COCON[®]
L'ENDROIT OÙ L'ON S'ÉCOUTE

12 Octobre - stand à l'occasion de la semaine d'information en santé mentale

Le Cocon en photos

Point Accueil Ecoute Jeunes expérimente l'accueil des 7-12 ans



Point Accueil Ecoute Jeunes, appelé Le Cocon, a expérimenté l'accueil des 7-12 ans. Ce service est dirigé par Pauline Sivigne (coordinatrice) et Xavier Maure (informaticien).

« Nous avons élargi l'accompagnement à tous les troubles du comportement à 18 heures et nous sommes disponibles les lundis de 15h30 à 17h30 et les mardis de 12h à 14h30. Nous accueillons les jeunes pour accompagner, soutenir et accompagner les parents. »

En octobre, nous avons participé à la Semaine Nationale de la Santé Mentale à Roanne, au Salon de la Famille de Roanne, au Salon de la Communauté et à l'ARS Communauté. Nous sommes intervenus dans les collèges, lycées, accueil de loisirs, MFR (maison familiale rurale), clubs sportifs, jusqu'à 15 heures généralement suivant la taille de la structure.

Nous intervenons sur la vie affective et sexuelle.

Faisiez-vous aussi les parents ?

« On s'occupe des jeunes mais on accompagne aussi les parents. La porte leur est aussi ouverte. Nous organisons des ateliers de soutien à l'accueil des jeunes parents (15-25 ans).

De notre correspondante :
Julie DAUBET

Le prochain temps d'échange sera en février.



Expo sur les discriminations Octobre



sj_mjccharlieu
MJC de CHARLIEU



Moi(s) sans tabac à Notre Dame



POUR MA SANTÉ MENTALE

RESPECTONS MES DROITS

Mardi 12 OCTOBRE

LE RESPECT DES DROITS ET L'AMÉLIORATION DE LA SANTÉ

- Temps d'échanges et de rencontre : de 12h à 18h
- Table ronde : de 18h30 à 20h

à l'Espace conférences - Centre P. Mendès-France

Toute l'info sur [agglo.fr](#)



Stand Pouilly Salon être soi et grandir ensemble



Espace de Vie Sociale

Depuis le 1er Juillet 2021, la MJC de Charlieu a obtenu l'agrément EVS auprès de la CAF.

Cet agrément a été accordé au titre du projet social de la MJC. Il s'incarne autour de trois axes :

- Soutien aux initiatives citoyennes
- Soutien à la Famille, et à la parentalité
- Projet Alimentation locale, saine, et pour tous

L'obtention de cet agrément aura été également l'occasion d'initier le recrutement d'un Animateur-Coordinateur dédié au sein de la structure. C'est donc un nouveau poste créé à la MJC pour un nouveau pôle d'activités : Nicolas Christiaens.

"Cette prise de poste m'aura permis de découvrir l'étendue des champs d'actions et des possibles ausein de la MJC, et de rencontrer tout un écosystème d'acteurs travaillant au développement de notre territoire. Un temps d'ajustement m'aura été nécessaire pour mieux prendre la mesure des projets existants et des modalités de leur mise en action."

INITIATIVES CITOYENNES

10 ateliers réguliers (hebdomadaires ou bimensuels)

Animés par 16 bénévoles :

- Atelier Jeux et jeux d'aiguilles
- Echanges en Anglais
- Echanges en Italien
- Atelier Dictée
- Autour des mots
- Ateliers mémoire
- Connaissance de la Naturopathie
- Autour des Livres
- Répare Café
- Jardin Partagé

ALIMENTATION

Des ateliers réguliers :

- Jardin partagé
- Repas Partagé
- Ateliers Cuisine

AMAP

une vingtaine de foyers
4 producteurs engagés
Des distributions les
vendredis soirs 18h-19h

Animation d'un groupe de travail partenarial

Rencontres interassociatives
préfigurant l'animation d'actions
en faveur d'une alimentation
saine, locale, accessible à tous.

FAMILLE

**Développer les activités de jeux,
créatrices de liens**

Proposer des activités "Famille" :

visites, balades, découverte de
l'environnement et du patrimoine
local...

Travailler en lien avec les autres pôles
d'activités de la MJC, et les partenaires
existants sur le territoire

CULTURE

**Participer à l'animation de la
vie culturelle locale :**

- Festival Alimentterre
- Cycle Découverte du Monde et
Découverte du Monde Artistique
- Printemps des poètes

**Proposer des temps
d'échange et de débat :** Café
Philo, Café Citoyen

Espace de Vie Sociale

Cette année est aussi marquée par la mise en travaux du bâtiment du « Rendez-vous des Savoirs », et le déménagement d'une grande partie des ateliers qu'hébergeait ce bâtiment.

Ce fut donc l'occasion de porter ces activités sur d'autres sites dans Charlieu :

- A la Petite Provence pour les ateliers Mémoire
- Au centre Béthanie pour les activités en lien avec l'alimentation (mise à disposition d'une cuisine)
- A la salle des associations de la Mairie

Si le déménagement de ces activités peut être considéré comme une opportunité de développer des activités en partenariat avec d'autres associations et institutions locales, il représente également une difficulté quant à la mise en relation de ces activités, et des bénévoles qui les animent.

Le projet de rénovation du bâtiment du rendez-vous des savoirs porté par la municipalité de Charlieu avec le concours des fonds européens Leader. Ce bâtiment devrait voir le jour début 2023.

Ce bâtiment pourra notamment accueillir les différentes activités de l'Espace de Vie sociale de la MJC de Charlieu, et intégrera également une cuisine semi-professionnelle à vocation pédagogique.

Il a également vocation à développer des activités partenariales et à servir le développement de projets interassociatifs.



Projets 2022

Continuer la mise en place d'actions partenariales avec les associations locales est un axe prioritaire pour l'année à venir (ateliers jeux, balades à la découverte de la nature, ateliers parents-enfants...).

Travailler à la rédaction du prochain projet social, incluant le développement des activités actuelles et futures au sein d'un pôle ressource local en matière d'alimentation.

SAISON DÉCOUVERTE DU MONDE 2020-2021

Découverte du monde et Découverte du monde artistique

Des conférences et des films à la découverte du monde sont proposés à nos adhérents. Ces séances mêlent des films documentaires amateurs et professionnels et permettent de satisfaire la soif de découverte d'un public toujours au rendez-vous.

Cette année, un travail a été entamé avec les bénévoles pour proposer des documentaires et séances toujours plus variés à nos adhérents. Aux traditionnels rendez-vous des "Découverte du Monde" s'ajoutent les rendez-vous des "Découverte du Monde Artistique", à la rencontre des métiers, des cultures et des professionnels de différents arts !

La première rencontre de la saison dans le domaine artistique devait être autour de la découverte des métiers du Cirque avec la Compagnie TEMPO. Elle a été malheureusement annulée du fait de la situation sanitaire. La compagnie a tout de même pu monter son chapiteau en face de la MJC pendant deux semaines pour offrir des séances de découverte aux scolaires et aux enfants de l'accueil de loisirs.

1- L'Islande à vélo le 20/10/21

Film documentaire amateur proposé par Pierre et Hélène Michel, passionnés par ce pays. Environ 120 personnes ont assisté à cette première séance de la saison. Les images magnifiques des paysages de ce pays lointain, et la passion pour l'ornithologie de ce couple ont ravi le public de la soirée.

La deuxième rencontre de la saison dans le domaine artistique, Conférence dansée « Culture Flamenca » - le 17/11/21

Conférence de Carolane Sanchez, artiste chorégraphe et enseignante universitaire docteure en arts du spectacle spécialisée en danse. Une conférence pointue sur la culture Flamenca à travers l'histoire, portée de concert avec l'école de musique de Charlieu dans le cadre du Festival Itinérance Tsigane pour le bonheur de 45 personnes.

2- La résilience Québécoise – le 15/12/21

Projection du film Document-Terre, et échange direct avec la réalisatrice Muriel Barra. Une cinquantaine de personnes présentes pour découvrir les innovations écologiques et low-tech d'un hameau québécois.

Séances de JANVIER 2021 (CONGO Terre de pygmées) annulée, MARS 2021 (PEUPLES DU FROID) reportée en 2022. La soirée d'échanges du 28 Avril 2021 annulée.

Malheureusement, comme l'an dernier, la rencontre "Échanges autour des Voyages" n'a pas eu lieu, toujours pour cause de COVID. Aussi nous espérons que vous aurez à cœur de nous retrouver pour parler de vos voyages ou simplement écouter le récit de ceux qui ont eu la chance de s'évader, le 20 avril 2022 ; ne ratez pas cette soirée : présentation de montages vidéo, objets, costumes ... et gastronomie !

RAPPORT FINANCIER

L'ENSEMBLE DES PRODUITS s'élève à : 640 988 €

Soit une progression de 65 044 € (11 %)

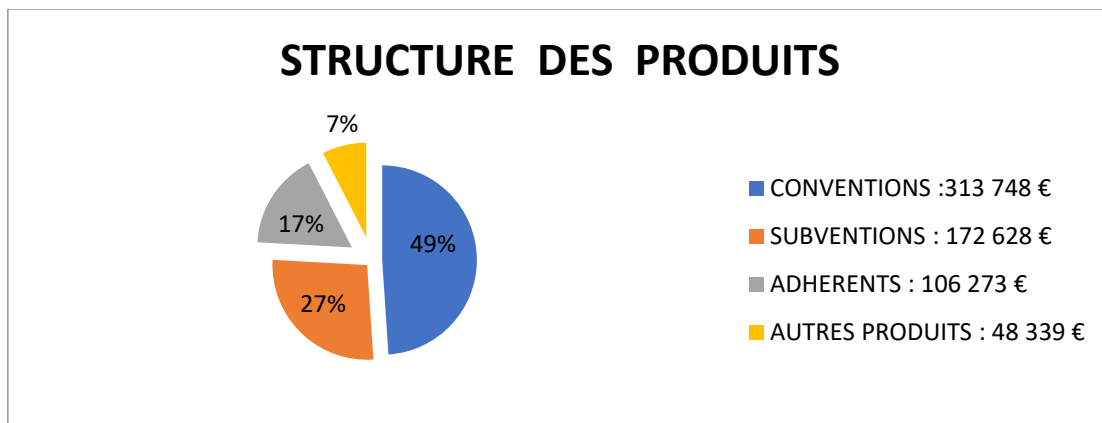

- Participation des adhérents (106273 €) soit 16 % des Recettes

- Partenariat financier (523 673 €) soit 82 % des Recettes

conventions sur objectifs (313 748€) ALSH - Accueil Jeunes – PAEJ-EVS

-subventions (172628 €) Aide aux postes de Direction et d'Animation – Projets Jeunes et ALSH – accueil périscolaire – Férus - Investissements

Autres produits (48 339 €) soit 8 % des recettes

(indemnités de chômage 6191 €- utilisation de fonds dédiés 2020 : 16 788 € - Remboursements UNIFORMATION 11723€- remboursement assurance sur dommages véhicule 9825 €)

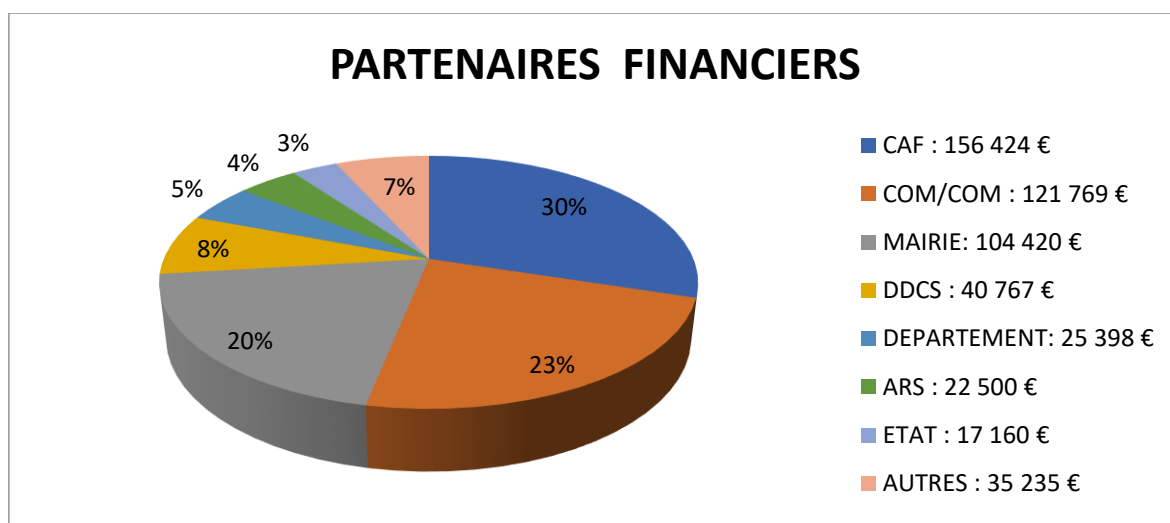

- Autres partenaires : Crédit Mutuel – ADMJC MJC LOIRE – Uniformation- Reprise de Fonds dédiés 2020 (CAF – DDCCS)

EVOLUTION DES PRODUITS

L'augmentation des produits est essentiellement liée :

- Au développement du PAEJ (+ 30 598 €) et FERUS (45 073 €)
- Aux subventions pour la mise en place de la nouvelle action Espace de Vie sociale : (13 579 €)

Des aides exceptionnelles COVID ont été perçues : 53 750 € (- 11 576 € par rapport à 2020)

- *Fonds de solidarité de l'ETAT* : 2082 €- - *URSSAF* : *Exonération de charges* + *Aide au paiement* : 43343€ (dont 11459 concernant année 2020 non provisionnés)

- *Indemnités de chômage* : 6 190

- *Dons des adhérents* : 2135 €

Participation financière des adhérents

Le nombre d'adhérents (721) et le montant des adhésions (5729 €) est sensiblement identique à l'année 2020.

Cette année encore les activités ont subi l'impact de la crise sanitaire : arrêt des activités selon les périodes ou restriction du nombre de participants selon les jauges appliquées aux locaux.

Les cotisations sont proches de celles de l'année précédente (98407 € soit+2087 €). Si l'on compare ces résultats à ceux d'avant crise sanitaire, pour 2019, les cotisations s'élevaient à 110578 € pour 831 adhérents.

La MJC a indemnisé les adhérents pour les séances non réalisées sous forme d'avoir ou de remboursement. Une part des avoirs 2020 a été reportée sur les activités 2021 : (6201 €).

Le pôle « ACTIVITES » est déficitaire de 9 148 €.

COMPTABILISATION DES PRODUITS

Concernant le PAEJ

Début 2021 la CAF devient nouveau partenaire du PAEJ, se substituant à la DDCS.

La signature de la convention CAF intervenant seulement début Juillet 2021 pour une année complète, les contraintes sanitaires, le manque d'espace et les mouvements de personnel (départ de l'infirmier - congés maternité- temps de travail limité pour la psychologue), ont conduit à différer le développement des nouvelles actions envisagées. Les financements non utilisés sont reportés en « Fonds dédiés » à hauteur de 60 320 €.

L'ENSEMBLE DES CHARGES s'élève à : 620 478 €

Soit une augmentation de 122 402 € (24 %) pour laquelle il y a lieu de tenir compte du report en fonds dédiés de 60 320 € qui ne représentent pas une dépense réelle mais la comptabilisation de ce report sur 2022.

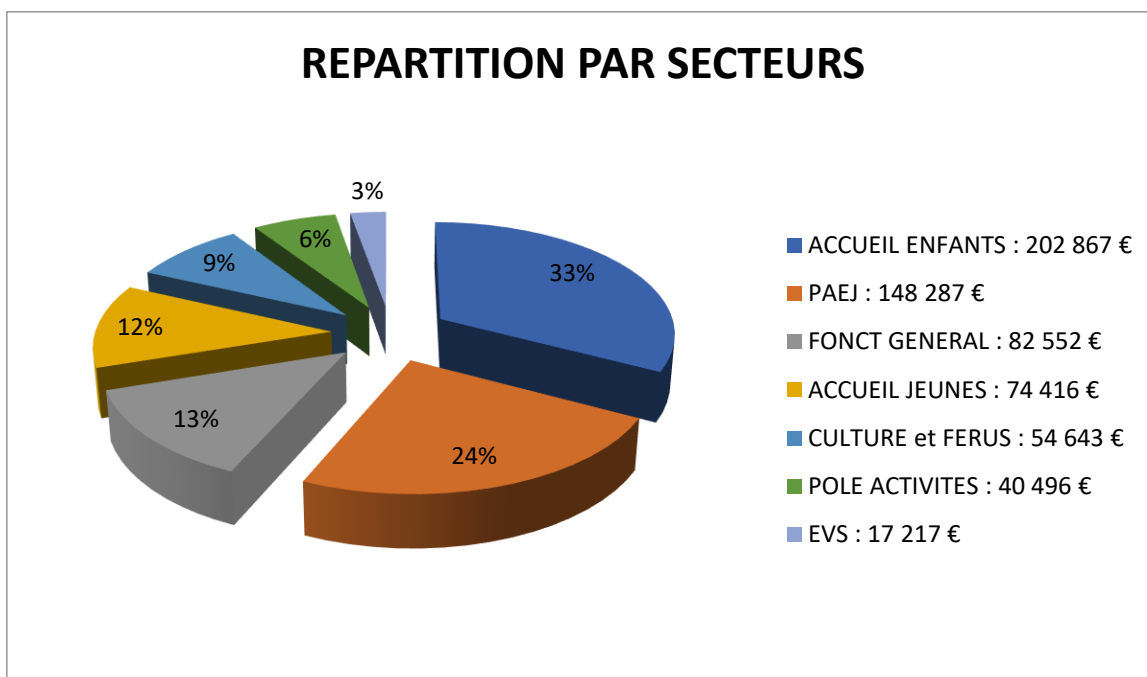
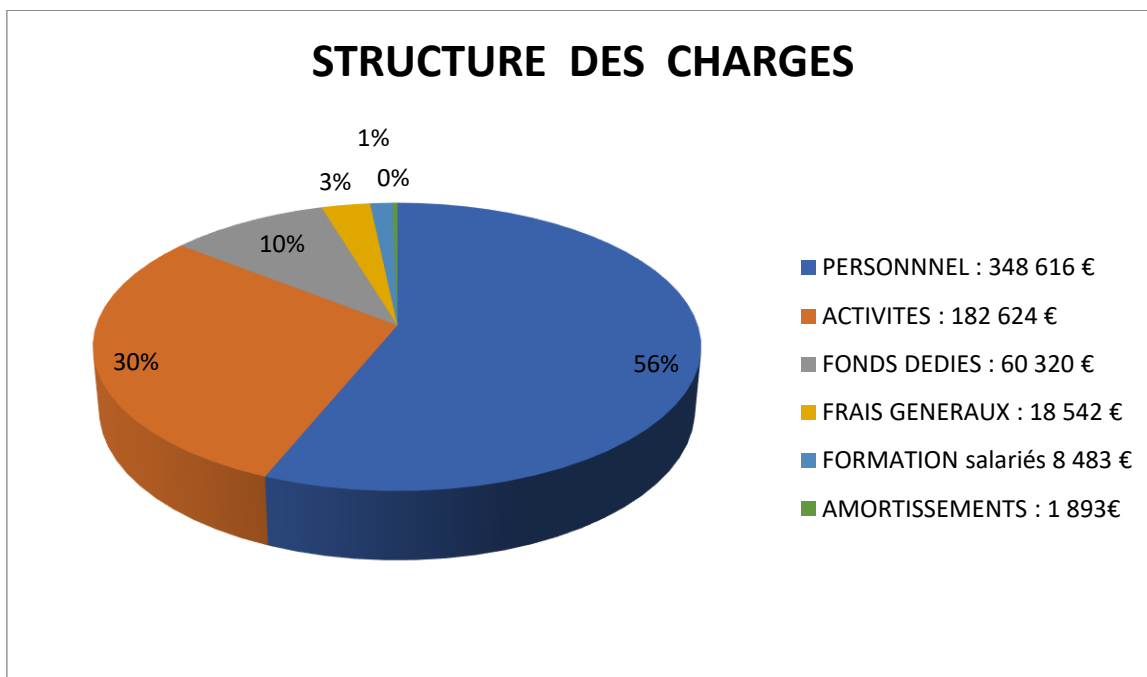

EVOLUTION DES CHARGES

Augmentation des charges

Les Férus représentent un budget de 42199 €

Ils émargent notamment sur les comptes de location de matériel, prestataires d'activité, publicité –communication.

La masse salariale (salaires bruts) est en augmentation de 17 840 €.

- augmentation du temps de travail de la psychologue et recrutement d'un infirmier pour le PAEJ

- encadrement renforcé de l'ALSH pour répondre aux mesures sanitaires liées à l'épidémie.

- création d'1 poste EVS

-formation du personnel

(N.B : Sur la période de 3 ans - 2019 à 2021- cette masse salariale a augmenté de 57 220 €, soit 23%)

Les dépenses de petit équipement sont augmentation de 5422 € :

dont une charge de 14053 € pour le renouvellement de matériel informatique en partie obsolète, acquisition de matériel d'activité, visioconférence, équipement de l'ALSH et Accueil jeunes, aménagement de l'accueil etc...

Par ailleurs : l'acquisition de divers équipements inscrits en compte de bilan pour un montant de 8412 € (3 PC - vidéo projecteur – barnum – gradins – lot de vélos pour le club ados) feront l'objet d'amortissement sur 3 ans à 10 ans.

Diminution des charges :

Dépenses de fonctionnement :

Les contraintes sanitaires imposées selon les périodes (suspension d'activités animées par des auto-entrepreneurs, animations et sorties annulées pour ALSH et Accueil Jeunes), ont eu pour conséquence une baisse de certaines dépenses de fonctionnement

Charges sociales

Les charges sociales (30 764 €) sont restées constantes par rapport à 2020 du fait du maintien des aides URSSAF pour cette 2^{ème} année impactée par la crise sanitaire –

Elles sont en diminution de 50 % par rapport 2019.

(N.B sur la période de 3 ans -2019 à 2021)

2021 : charges sociales 30 764 € pour une masse salariale de 311 001 €

2020 : charges sociales 32 657 € pour une masse salariale de 293 161 €

2019 : charges sociales 61 810 € pour une masse salariale de 253 781€

Entre 2019 et 2021 les charges sociales sont réduites de 50 % alors que la masse salariale est en augmentation de 23 % sur cette même période.

RESULTAT DE L'EXERCICE : + 20 510 €

Le fonctionnement de la MJC a été impacté pour la 2^{ème} année consécutive par la crise sanitaire mais cette année encore les effets économiques en ont été atténués par les différentes aides exceptionnelles.

L'exercice se solde par un résultat « conjoncturel » qui sera affecté au Fonds Propres et contribuera à renforcer nos fonds associatifs pour faire face aux aléas, l'impact de la crise sanitaire et géopolitique étant imprévisible sur les prochaines années :

- augmentation possible des charges liée à l'inflation
- diminution du nombre de participants selon les activités et l'évolution du contexte sanitaire et mondial.

Il s'agit d'un exercice en trompe l'œil concernant notamment

- Les actions non réalisées ou reportées sur des secteurs qui généralement s'équilibrent (ALSH – ACCUEIL JEUNES –)
- La réduction des charges sociales car la fin des aides URSSAF devrait entraîner une augmentation des charges sociales de 40 à 50 000 €.

Autres perspectives financières :

- Pérennisation du poste d'accueil, l'aide de l'état prenant fin en 03/2022, une charge supplémentaire de l'ordre de 5 000 € sera à envisager
- Incidence financière de l'avenant 182 de la Convention collective de l'ordre de 5 000€ pour 2022)
- Consolidation des financements pour l'EVS.

DISPONIBILITES – TRESORERIE

La trésorerie s'élève à 175 313 €

Les besoins de trésorerie mensuelle variant de 50 000 € à 60 000 € selon les périodes la MJC dispose d'un volant de trésorerie correspondant à environ 3 mois de fonctionnement.

CLOTURE DE L'EXERCICE et CERTIFICATION DES COMPTES

Nous proposons à l'approbation de l'Assemblée Générale que le Résultat excédentaire soit inscrit en Report à nouveau pour la somme de 20 510 €.

Conformément aux obligations légales, Mr ALLARD, commissaire aux comptes agréé, a procédé aux contrôles relatifs à l'audit des comptes annuels.

COMPTE DE RÉSULTAT

ASS MJC CHARLIEU

Comptes annuels 2021

Période du 01/01/2021 au 31/12/2021

BILAN ACTIF AU 31/12/2021

ACTIF	Exercice N			Exercice N-1
	Brut	Amortissements et dépréciations (à déduire)	Net	Net
ACTIF IMMOBILISE				
Immobilisations incorporelles				
Concessions, brevets, licences, marques, procédés, logiciels, droits et valeurs similaires	357	357		
Immobilisations corporelles				
Installations techniques, matériel et outillage industriels	22174	13857	8317	1798
Immobilisations financières				
Autres parts sociales Crédit Mutuel	15		15	15
Total I	22546	14214	8332	1813
ACTIF CIRCULANT				
Créances				
Créances clients, usagers et comptes rattachés	57382		57382	45565
Autres	84991		84991	69765
Valeurs mobilières de placement				
Instruments de trésorerie				
Disponibilités	175313		175313	170070
Charges constatées d'avance	1023		1023	1227
Total II	318709	0	318709	286627
TOTAL GENERAL (I + II)	341255	14214	327041	288440

BILAN PASSIF AU 31/12/2021

PASSIF	Exercice N	Exercice N-1
FONDS PROPRES / FONDS ASSOCIATIFS		
Fonds propres / fonds associatifs sans droit de reprise	134601	56730
Excédent ou déficit de l'exercice	20510	77870
Situation nette (sous total)	155111	134600
Subventions d'investissement	786	
Total I	155897	134600
FONDS REPORTÉS ET DEDIÉS		
Fonds reportés liés aux legs ou donations		
Total II	0	0
PROVISIONS		
Provisions pour risques	0	300
Total III	0	300
Fonds dédiés		
- sur subventions de fonctionnement	69391	25859
Total III bis	69391	25859
DETTES		
Emprunts et dettes auprès des établissements de crédit	0	1250
Dettes Fournisseurs et Comptes rattachés	30401	24740
Autres dettes	42727	45457
Produits constatés d'avance	28627	56235
Total IV	101755	127682
TOTAL GENERAL (I + II + III + III bis + IV)	327043	288440

COMPTE DE RESULTAT exercice du 01/01/2021 au 31/12/2021

COMPTE DE RESULTAT	Exercice N	Exercice N-1
PRODUITS D'EXPLOITATION		
Cotisations	5730	5661
Ventes de biens et services	98495	96320
Concours publics et subventions d'exploitation	486376	415834
Utilisations des fonds dédiés	16788	10666
Autres produits	0	0
Dons manuels	2135	7762
Autres produits	28384	39324
Total I	637908	575559
CHARGES D'EXPLOITATION		
Achats d'alimentation	28434	15167
Autres achats et charges externes	178132	125064
Impôts, taxes et versements assimilés	6850	5876
Salaires et traitements	311003	293161
Charges sociales	30765	32657
Dotations aux amortissements, aux dépréciations	1893	621
Dotations aux provisions	0	300
Reports en fonds dédiés	60320	24045
Autres charges	3077	217
Total II	620474	497108
1. RESULTAT D'EXPLOITATION (I - II)	17434	78451
PRODUITS FINANCIERS		
Autres intérêts et produits assimilés	429	371
Total III	429	371
CHARGES FINANCIERES		
Intérêts et charges assimilées	4	75
Total IV	4	75
2. RESULTAT FINANCIER (III - IV)	425	296
3. RESULTAT COURANT avant impôts (I - II + III - IV)	17859	78747
PRODUITS EXCEPTIONNELS		
Sur opérations de gestion	56	5
Q-part subv investi au résultat	2595	
Total V	2651	5
CHARGES EXCEPTIONNELLES		
Sur opérations de gestion		889
4. RESULTAT EXCEPTIONNEL (V - VI)		-884
Total des produits (I + III + V)	640988	575935
Total des charges (II + IV + VI + VII + VIII)	620478	498072
EXCEDENT OU DEFICIT	20510	77870
CONTRIBUTIONS VOLONTAIRES EN NATURE		
Bénévolat	59254	17520
TOTAL	59254	17520
CHARGES DES CONTRIBUTIONS VOLONTAIRES EN NATURE		
Personnel bénévole	59254	17520
TOTAL	59254	17520

PRÉVISIONNEL 2022

N° de compte	CHARGES	Montants	N° de compte	PRODUITS	Montants
60	ACHATS		70	PRESTATIONS DE SERVICES	
	Alimentation et boissons	29 000,00	70622	Prestation de service ordinaire CAF	88 000,00
	Eau, EDF, combustibles		70623	Prestation de service ordinaire MSA	200,00
	Carburants	2 000,00	70641	Participation usagers	100 000,00
	Fournitures, petit équipement de bureau	10 000,00	70651	Bons vacances CAF	
	Produits pharmaceutiques	500,00	70653	Bons vacances mairie	
	Fournitures d'activités	5 000,00		
			708		
	TOTAL 60	46 500,00		TOTAL 70	188 200,00
61	SERVICES EXTERIEURS		74	SUBVENTIONS DE FONCTIONNEMENT	
	Formation des bénévoles		741	Subvention Etat- apprentissage	8 000,00
	Location y compris véhicule transport	17 000,00	7411	Jeunesse et Sports	3 000,00
	Travaux entretien réparations	13 000,00	7412	Emplois aidés par l'Etat	
	Primes d'assurances	9 500,00	742	Région ARS	25 000,00
	Documentation, études, séminaires	700,00	743	Conseil Général DIM DU PREV -40 %	25 000,00
	Formation salariés	8 500,00	744	Commune	100 000,00
	TOTAL 61	48 700,00	7451	Subvention d'exploitation entreprise	
62	AUTRES SERVICES EXTERIEURS		7452	Subvention d'exploitation CAF PAEJ EVS+projet	90 000,00
	Personnel détaché ou prêté à titre onéreux	10 000,00	746	Subvention d'exploitation EPCI	122 000,00
	Rémunération d'intermédiaires	3 500,00	747	Subvention d'exploitation entreprise	3 000,00
	Rémunération d'experts comptables CAC	2 400,00	748	Subvention autre entité publique	
	Transports liés aux activités	4 000,00			
	Frais postaux et Télécom	2 500,00			
	déplacement administrateurs et salariés	7 800,00			
	prestataire activités ext et charges externes	60 000,00			
	Publicités communication cadeaux reception divers	6 300,00			
	commission ANCV CSU Frais de banque	560,00			
	concours divers cotisations	3 000,00		AD MJC	1 000,00
	TOTAL 62	100 060,00		TOTAL 74	377 000,00
63	IMPOTS ET TAXES		75	AUTRES PRODUITS DE GESTION COURANTE	
	Taxes sur les salaires			Participation aux frais de salle, matériel	
	Autres impôts et taxes			Cotisation des adhérents	6 000,00
	UNIFORMATION	7 000,00			
	TOTAL 63	7 000,00		TOTAL 75	6 000,00
64	CHARGES DE PERSONNEL		76	PRODUITS FINANCIERS	
	Salaires	375 000,00			
	Charges sociales	70 000,00		TOTAL 76	-
	Autres charges médecine travail+CSE	2 740,00	77	PRODUITS EXCEPTIONNELS	
	TOTAL 64	447 740,00		
65	AUTRES CHARGES DE GESTION COURANTE			TOTAL 77	-
	TOTAL 65		78	REPRISE SUR AMORTISSEMENTS ET PERTE	
66	CHARGES FINANCIERES			FOND DEDIES	69 300,00
	TOTAL 66	-		TOTAL 78	69 300,00
67	CHARGES EXCEPTIONNELLES DEF 2014		79	TRANSFERT DE CHARGES	
	TOTAL 67			Indemnités journalières CPAM	1 000,00
68	DOTATION AUX AMORTISSEMENTS ET PROVISIONS			UNIFORMATION	8 500,00
	TOTAL 68	-		Remboursement de charges par des tiers	
69	IMPOTS SUR LES BENEFICES			(assurance...)	
	TOTAL 69			
				TOTAL 79	9 500,00
	TOTAL (1)	650 000,00		TOTAL (1)	650 000,00